大同報

發行人 王希哲　編輯人 劉鐵庚　印刷人 賈澤民
本報創刊 西曆一九一三年
社址 新京東六馬路 大同報社
電話（滿洲國）二三八〇（日本）二〇九六
價目 報費 一份國幣五分 郵費在外 一個月國幣壹元

社說 建國紀念與本報刷新（續）

歲月擲梭。韶華瞬矣。一轉瞬間。我滿洲建國。匆匆一週年矣。此一週年中。結我東國人士努力。與夫友邦極力愛護。得國外風波。不至激起。國內政治。得以振興。人民樂觀王道之成。國家得磐石之固。以此短日月間收此莫大效果。今日者舉國臚歡。慶此盛典。宜其盛大而莫之京也。獨是創造艱難。建設又非易事。我三千萬民衆應時勢之潮流。當艱危之運會。破除萬難。迎歸舊君。改造新國。迄於今日。此一年中。與舊勢力戰。與土匪戰。與國聯戰。在在呈一種危險現像。然賴能排除萬難。邁進無已。友邦鑒於吾人之努力。使舊勢力逐漸消滅。土匪逐漸剷除。一切出以合作精神。共登王道。開東亞之新天地。作世界之一樂園。國人熙熙。普天同慶。吾人回思創造之艱難。可知今日舉國歡欣。已兆其端倪矣。淘非溢量矣。不過國內根基。雖已鞏固。而國外之應付。尙在艱危萬分之中。吾人尤當特別努力。將此萬難排除。使吾人艱難締造之基。不至爲外力所牽動。是則今日之紀念。始有重要之價値矣。乃我報適於此記念之期爲刷新之舉。一切改革。自問頗具創造之精神。其特別努力。較之建國事業。雖有大小之不同。而其精神。固一致也。此後志願。務盡同人之綿薄。以助國家政治之進行以作外交戰勝之後盾。一面發揮王道政治。一面促進世界大同。與政府人民。同在一條戰線上。齊心一力。吶喊前進。同赴建設之途。使其日見光輝發揚。吾知不數年間。我滿洲國。不難爲世界第一強國。我大同報。亦不難爲世界第一大報。庶不愧當此最有價値。最有意義。我滿洲國建第一週之紀念日。爲本報再造之期也。本此心志奮鬪。預想明年此日。國家舉行建國紀念。我報亦當舉行建報紀念。國家邁進無已。我報亦邁進無已。國家億萬斯年。我報亦億萬斯年。是則我報託國家之福。遂不避爲溢美之詞。願我國人共諒其意。拭目以觀其後效也。

滿洲建國宣言

想我滿蒙各地。屬在邊陲。開國綿遠。徵諸往籍。分併可稽。地質膏腴。民風樸茂。迨經開放。生聚日繁。物產豐饒。實爲奧府。乃自辛亥革命。共和民國成立以來東省軍閥。乘中原變亂之機。攫取政權。據三省爲己有。貪縱相繼。竟將廿年。狼厲貪婪。驕奢淫佚。罔顧民生之休戚。一惟私利之是圖。內則暴歛橫征。恣意揮霍。以致幣制紊亂。百業凋零。且復時逞野心。進兵關內。擾害地方。傷殘民命。一再敗衄。猶不知悔。外則蠻棄信義。開釁鄰邦。夙昧親仁之規。專取外爲事。加以弊政不一。遍於四境。所至擄掠焚殺。村里一空。老弱溝壑。餓孚載途。以我滿蒙三千萬之民衆。託命於此殘暴無法區域之內。待死而已。何能自脫。今者何幸假手隣師。驅茲醜類。舉積年軍閥盤踞秕政萃聚之地。一旦廓而清之。此天予我滿蒙之民蘇息之良機。吾人所當奮然興起。邁往無前。以圖更始者耳。惟是內顧中原自改革以還。初則群雄角逐。爭戰頻年。近則一黨專橫。把持國政。何曰民權。惟利是專。何曰民族。但知有黨。既曰天下爲公。又曰以黨治國。矛盾乖謬。自欺欺人。種種詐僞。不勝究詰比來內閧迭起。彊土分崩黨且不能自存。國何能顧。於是赤匪橫行。災祲薦告毒痛海內。民怨沸騰。無不痛心疾首於政體之不良。而追思羲昔政治清明之會。直如唐虞三代之遠。不可幾及。此我各友邦共所目覩。而同深歎者也。夫以二十年試驗所得其結果一至於此。亦可廢然返矣。乃猶諱疾忌醫。怙其舊惡。藉詞民意從違。主可遏抑。然則縱其所之非陵夷至於共產。以至陷於亡國滅種之而已。今我滿蒙民衆。以天賦之機緣。而不力求振拔。以自脫於政府萬惡國家範圍之外。勢必戕骨及溺。同歸於盡而已。數月來幾經集合。吉林。黑龍江熱河。東省特別區。蒙古各盟旗。[illegible]

今以時局之必要。不能不自謀樹立。應即以三千萬民衆之意向、即日宣告與中華民國脫離關係、創立滿洲國、茲特將建設綱要。昭布中外。咸使聞知。竊維政本於道、道本於天、新國家建設之旨、一以順天安民爲主、施政必徇眞正之民意。不容私見之或存。凡在新國家領土之內居住者。皆無種族之歧視。尊卑之分別。除原有之漢族。滿族。蒙族及日本。朝鮮各族外。即其他國人。願長久居留者。亦得享平等之待遇。保障其應得之權利。不使其有絲毫之侵損。並力鋤除往日黑暗之政治。求法律之改良。勵行地方自治。廣收人材。登用賢俊。獎勵實業。統一金融。開闢富源。維持生計。調練警兵。肅清匪禍。更進而言教育之普及。則當惟禮敎之是崇。實行王道主義。必使境內一切民族。熙熙皥皥。如登春臺。保東亞永久之光榮。爲世界政治之模型、其對外政策、則尊重信義、力求親睦、凡國際間舊有之通例。無不敬謹遵守。其中華民國以前。與各國所定條約債務之屬於滿蒙新國家領土以內者。皆照國際慣例。繼承認承。其有自願投資於我新國境內。創興商業。開拓利源。無論何國。一律歡迎。以達門戶開放機會均等之實際。以上宣布各節。爲新國主要之大綱。自新國家成立之日起。即當由新組之政府。負其責任以極誠懇之表示。向三千萬民衆之前。宣誓實行。天地昭鑒。無渝此言

大同二年三月一日　滿洲國政府

一致團結 我們保護 亞洲人的亞洲

爲固東亞和平之基礎而有滿洲之建國。以提攜亞洲各有色民族及保障東亞和平者也然以世界各國認識之缺欠。是有日本確定退出聯盟之舉本來。以確立世界平和爲目的而設之國際聯盟。反而出以破壞東洋平和之態度者。要之不外世界各國懼日本之強大結局認日本必將躋於列強之上者。爲最力之見解耳日本若退出聯盟。結果必演成經濟封鎖或對日宣戰之現象。然經濟封鎖事實上既不可能。尤以爲有所鑽之短簿軍之日本亦向之示以斷戰之態。其愚之甚。所不取爲。果如日本以世界其國爲對手而啓戰端。結果並無可怕之必要。尤以日本若與全世界爲敵。其戰事終局亦決無必敗之虞。於此我滿洲國人萬勿自懷憂慮之念。惟有信賴日本。應舉國一致以充實國力。與日本協力並進。東洋平和即亞細亞民族之大同團結。亦即亞細亞人經營亞細亞之謂也因此中華民國之產生。俗與日滿相提攜。認日本爲敵。反而双手供諸列強之伸展魔手。其結果當難逃亡滅之一途。是應喚醒迷夢之中華民國。提攜之。匡救之乃我輩之任務既如斯。我滿洲國人對日本之退出聯盟。更勿庸憂加憂慮。萬一日本與他國開戰。我國民應一致起而力援。宜乎亞細亞人努力建設亞細亞 滿洲國協和會

建國一週年 溥執政之教書

望舉國上下尊重民族固有精神 不爲過激之改變勵行民族敦睦

予至去年三月、徇三千萬民衆代表之請、權領滿洲新國執政、當時度德量力、辭不獲已、曾經表示、以一年之內、[illegible]國體決定爲期、[illegible]夙夜競競、惟願友邦之誠援、努力同心、[illegible]第成立、之暴斂橫征弊政惡習、則嚴務剷除、與衆更始、又得大日本帝國承認我爲獨立國家、訂約通使、世界列邦、亦咸知我建國之事實、此民創業歷史所未易覯、實皆我三千萬民衆心志齊一、傾向建國大業所得之表現、深可引爲厚幸者也、惟此一年之中、[illegible]縱橫、漂沒畜桑、地災殃歉、日事補苴、雖地方漸就敉寧、而規范未全復、每一念及、國體雖安、以制作憲法既未成立、國體因而未決、顧予所以踧於此者、思爲新國中建不拔之基計、以立強固不拔之基、而慰群衆渴望之望、一月在再、[illegible]遐、持再披瀝胸臆、告我國人、須知近世立國、首重法治之本、厥惟憲法、憲法必成於民衆之總意、始能悉合其固有之國情、以我新邦夏承新命、允宜審端致力、確定大綱、若憲法一日不成、則國本一日不固、應即籌備修訂憲法事宜、俾得早日觀成、用慰國人、而齊民志、自茲以後、尤望舉國上下、尊重民族固有之精神、不爲過激之改變、勵行民族敦睦之實際、勿蹈偏黨之政爭、開發資源、痛除伏莽、毋狃前利、而見後害、毋爲近利、而昧遠圖、新國前途、庶幾有賴、在予一人、亦免躬滋內疚、息壤在彼、惟共鑒之。

專售鉛字模子

成色優良＝交貨迅速＝價値低廉

敝號專售各種鑄字銅模全副有九千五百餘種可供報章雜誌之用乃獨一無二之字模製造所也貴客如需用時請賜函敝所當可竭誠照辦無悞

另有印過之次新字模式樣種類繁多減價出售隨時應需依期交貨無誤

谷村字母製造所

日本大阪市天王寺區國分町一三一〇番地
電話天王寺九六七番
振替口座大阪八一二〇八番
電報掛號（タ）或（タ）

辯護士 黑田實法律事務所

日滿民刑事訴訟、顧問、鑑定、日滿通譯、貸家貸地管理並諸書類作成

新京日本橋通 新京百貨店樓上

希哲盧金石著作兩種

古泉文集聯 一册 國幣一元
印學今義 一册 國幣一元

本社經售

希哲盧潤格

癸酉年重訂

書例

直行篆隸悉便惟潤格稍有等差潤資先付取件以一星期爲限

牌匾 每字裁尺五寸左右洋一元五角一尺左右洋三元一角一尺五左右洋四元二尺左右洋五元五角（三尺以上者另議）
條幅 大幅（整幅）洋四元 小幅（半幅）洋三元
橫幅 照條幅加半
屏 大屏洋八元 小屏洋四元（以兩行四幅計算加行添幅另議）
聯 八言洋四元 七言洋三元五角 五言洋三元（字多另議）
扇面 五分大字每柄三元（字小另議）
碑文壽屏册頁卷子（另議）

以上條橫屏聯皆以四尺宣紙計算（五尺加四分之一六八尺者加半金箋聯加半）書字皆以行書爲準篆隸書照前牌匾每字加倍條橫聯每份加洋三元屏每份加四元扇面加一元五角

印例

石章 每字裁尺一寸方內鐫四七字者無論陰陽文每字洋一元五角（篆刻暨文每字邊款者每字洋一角五分）
牙章 （尺寸字數同上）無論陰陽文每字洋二元（再大再小及文字加多者另議）

以通行石章才章爲限劣品不刻雞血田黃加半其鋼晶翠玉以事冗無暇暫不攬件取件以一星期爲限

以上均按現大洋核算金票照現洋價折合以郵票作潤者照九五折合遠道相委郵費自備

收件地址 東三省公報館 作新印刷局 萃文閣 振古齋 崇古齋古玩局 奉天官紙局 各處東三省紙分館 各南紙莊 本社收件處

營業科目

鐘表 金銀首飾 眼鏡 珠寶 徽章 照像器[illegible]
常到新奇之[illegible] 永備優良之[illegible]

合名會社 森洋行 新京分號
新京中央通四[illegible]番地
電話日長三八七三號

●鐘表修理部・金銀加工部
技術之精巧加工之優美已蒙各界所賞識故祈諸賢多爲利用

如有所顧時請掛日長電話三八七三號

銀兩聲明廣告

敬啟者本公司所分設南北省及外埠之各技行均無權以本公司名義在外賒取貨物揭借款項及與銀行銀號或錢莊立摺以銀兩往來等事因各技行所有應沽之貨物統由香港總行供給而技行日用所需亦俱發現款交易之故也至於揭借款項之簽押權祗有總行之馮君福田馮君偉成馮君應權三位執行而已否則一槪無效各技行所有之圖章亦不過係收貨項滙款收貨項担保銀信現款貨單所用而已實向來不設揭借銀兩之圖章也倘有以銀兩輕信各技行無論其經手人爲該行之司事或平常夥伴俱屬個人之私交易概與本公司無涉縱以本公司名義或蓋該技行圖章立單揭借或担保等件均作無效遂有各埠之平常代理或總代理尤非本公司資本所代之生意如有與人銀兩轇轕則與本公司更無關繫爲先此登報聲明以免後論

香港廣生行有限公司總行啟

新京頭道溝 廣生行有限公司
本行日長自動電話二四六[illegible]

[illegible]金雜貨發行

金盃牌打球牌洋麵。義字、春[illegible]通字白糖。金[illegible]牌金華牌洋針。[illegible]陽牌各種膠皮鞋。鳥牌鳳鳥牌香皂[illegible]久字大信字特等報紙。鳳鳥牌跳舞[illegible]牌化粧品。亞細亞各種汽油[illegible]各種毛貨綿貨[illegible]俱全。

[illegible]省圖書館藏書

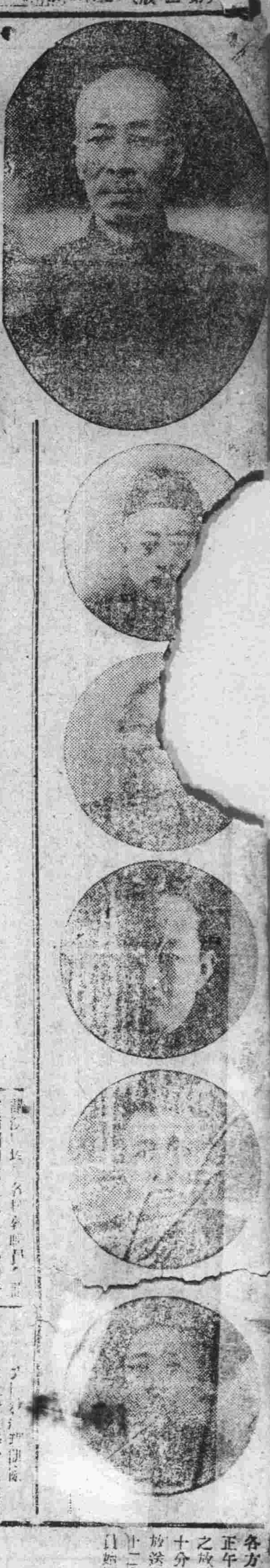

建國元勳

右上─鄭總理 依次臧式毅 張景惠 熙洽 謝介石 張燕卿 丁鑑修 馮涵清 右下─袁金鎧 張海鵬 趙欣伯 孫其昌 葆康

全國官民歡欣鼓舞 同申慶祝建國大典

回想前年軍閥舊政苛虐百姓 試看今日王道政治普化滿洲

今早在民政部前舉行紀念會

（新京）三月一日、爲滿洲國建國成立一週年紀念日、全國上下官民、莫不歡欣鼓舞、新京方面、由中央會市政府與各機關各法團籌備關于一切慶祝事宜、定今日上午八時半在民政部前舉行紀念會場大門、搭花牌樓一座、場內高搭講演台、佈置整齊完備、上自國務總理、下至一般市民、均行參加其次序如下、

一、官民入場、
二、軍樂隊奏國歌、
三、揭揚國旗、
四、向國旗三敬禮、
五、新京全市長致開會之詞、
六、敬讀教書（執政代表及翻譯）
七、國務總理訓詞（白井秘書官翻譯）
八、丁幹事長祝詞（附翻譯）
九、日本全權大使祝詞（附翻譯）
此外各要人及時局後援會等均有祝詞
演說 協和會、
十一、閉會之詞
十三、呼萬歲

以上各種式次、即向日本國及近邦諸國行以放送、並有撮照電影班、分爲四班、以攝其狀況、

此爲滿洲國民衆運動之早有盛況、足以表示王道政治普化滿洲日滿合作、開會後舉行持旗遊行、參加人員官吏一千人、各法團五千人、各公私立學校三千人、軍人三百人、一般市民一萬人、由軍樂隊前到通過頭道溝各地、行以慶賀大遊行、並於廿七日有日本僑參會報名許可參加五百名已得當局許可云

遊行秩序

以鐵道守備隊在前騎馬領導王營長在隊其排列次序如下

一、總指揮官（連隊長、鐵道守備隊第一營王營長、
二、軍樂隊
三、學校（一、市立校二、縣立校三、私立校四省立校
四、官吏
五、各法團人員
六、一般市民

遊行路綫由會場起、大經路、西四道街、大馬路、執政府、太平街、國務院、西道街、新京驛、前日本橋通、終點（西三馬路口）沿途呼口號計守備隊由長官率領呼喊、教育界由各校長督促教員疑學生呼喊、一般市民由商會派十人、會派五人領導呼喊口號如次、一鼓舞建國精神二喚起國民自覺三促進建設事業四提高國際地位五發揚王道精神下午二時、舉行講演各演員六人、乘花車一輛、携炮竹六掛、傳車若干按指定路綫、分別講演、預定至五時完畢其概況如下

第一隊隊長張化剛講員教育館三人市立校三人
第二隊隊長柳秀生講員市立校六人
第三隊隊長朱程九講員縣二校二人、女小一人、縣一校三人、
第四隊隊長楊維周講員白強二人、縣一校一人、縣二校一人、附小一人、請員一人、
第五隊隊長徐靜安講員二師六人
第六隊隊長陳晉安、講員鐵路中興六人
第七隊隊長李錦文講員女中三人縣一校二人鐵路中學一人
第八隊隊長高鳴九、講員七中六人
講演區域先在民政部前廣場集合

第一隊由隊長督率分赴各處閘、廿時間另定之
第二隊二馬路以南、大馬路以東、南關以北、
第三隊二馬路以南、大馬路以西南、開門北、
第四隊二馬路以北、大馬路以西、大橋以南、
第五隊二馬路以北、大馬路以東、大橋以南、
第六隊日本橋通以東、車站以南、大橋以北、
第七隊日本橋通以西、車站以南、大橋以北、
第八隊二道溝各處、

講演滿洲國成立以來之一切建設[illegible]一民衆先驗於一炮、然後講演、並散佈傳單、他處沿街、馬路、[illegible]標語圖書等等貼着、不下數十種其標語之重要者、爲民生的爲官吏是王道政治的重要工作、[illegible]我國民命脈不容他人的侵略、何謂王道、[illegible]是尚何謂仁政、俱滿洲[illegible]待他人扶、須要自謀生存、滿洲界中日俄間地處緩衝爲東亞和平保障、又在六馬路執政府、國務院等高搭牌樓、五光十色、紀念精神、充滿全市、並於是日晚間在新京燕春園戲院同時演唱紀念戲、大鼓書影等、並有講演員前往講演慶祝大會中執政府之情況計執政府五色電光、式典頗爲盛大云、又決定是日舉行之合式在上午十分政府官吏集合於執政府之前同爲祝賀之敬禮執政賜詞一同合唱三呼萬歲、又武藤全權大使亦上午十一時三十分入府、並勤民樓行以祝賀、並用府內之無線電機放送

執政就職紀念攝影

滿洲建國紀念 充滿東京市

鮑代表招待友邦官民 散佈建國紀念小冊

（東京特訊）三月一日之建國紀念日。日本東京市民、亦已準備、種種盛大之舉行、（駐我國代表公署鮑觀澄氏屆時亦有準備慶祝、其大概次序如下

一、上午接待來賓祝賀
二、下午參加東京日比谷公園之市民大會
三、在本公署招待各國務大臣、及官民團體約有六十餘人
四、散佈建國紀念小冊、及各種像片

國務院會議 審議事項

民政部理事官黃富俊、任民政部地方司長、任民政部事務官張明澤爲民政部衛生司長

（新京）第八次國務院會議、廿七日午後二時在國務院會議室開會、其議案如下

一、財政審議委員會官制案、
二、滿洲國經濟問題案、
三、人事任命案、
四、參謀記章圖案、
五、建國功章、等案

中央命令

（新京）二十七日閣議、決定人事如左、民政部事務官黃富俊敍任民政部理事官、

記念建國情形 廣播日滿各地

執政及要人均放送 放送局全體總動員

（新京）今日滿洲國建國一週年紀念日全國官民、於興高采烈之中除舉行慶祝紀念大會外、並將開會情形及要人講演、分別用無線電放送、節目調查如下

午前九時 報告建國紀念慶祝實況
一官民同入場
二唱國歌升揚國旗
三向國旗行三鞠躬禮
四致開會辭（新京特別市長金璧東）
五執政教書（代讀）
[illegible]
九三呼萬歲
十閉幕（合樂唱）
十一官民一致退場
午前十時 執政府講演（[illegible]）
執政府傳播）
午後三時三十分 音樂
四時 經濟報告 新聞
四時十五分 英語報告 新聞
四時二十五分 俄語報告 新聞
四時三十五分 朝鮮語 報告新聞
四時四十五分 日本語 報告新聞
同 時 氣象預報
五時十分 童子應酬

（滿洲國小學生）

（新京又訊）平時遮斷世上之雜音與一般交際極少之放送局、於今日特殊出非自手不能辦到之事項、是以局員總動員、先於午前九時起、民政部前廣場設置放音器、約有一小時之久、由極有名望之安那運洒友安義高氏主送、向全滿及遠東彼方之日本善隣、用無綫掛詞句放送之、由放音器奏出滿洲國[illegible]

蒙古軍動搖 將收極大効果

掩護後方政治工作 嚴防反軍東竄

（本報特訊）軍政部經張景惠部長、蒙古地此、日等兵團急務軍、今鐵於熱河作戰進。對于地理。人情。言語。尤爲熟悉。爲以此隊[illegible]軍活動、必得有極大之効果云。日前錢家店出發向開魯方面[illegible]人又此騎兵團之主力已向〇〇方面移動。大務方面用多數之主力隊駐守。以維持並掩[illegible]

自十三歲以上四十歲以下、女生四十名、男生三十名、此外爲蒙古人對與滿洲國及日滿關係之明白的認識、並決於最近開始養成宣傳指導員之教育又日本軍部自三月二日起以二月間施行免費治療、其成績如何、殊堪期待云

各方播發、正午十時與執政之居室安設之放送器、修繕機關、約以二十分間溥儀執政施行其初之放送紀有中島諸議員讚詞、以十二人大放送[illegible]

續行夜間放送、夜間於電話局之放送室由五時起放送日本內地之皇帝廟祝辭及新京日本與會對此之祝辭[illegible]

武藤大將祝詞

白山黑水間精神煥發 隆重紀念日普天同慶

軍司令官

同二三月一日、滿洲建國年紀念日也、白山黑水之間、精神煥發、滿洲光華、天之下、不分都鄙、率同歡慶紀念之典、宣之世之、無不欣喜明維、爲國之初、宣佈日有王道于國士、乃天所賜與其民也、三千萬民衆、當邦皇天建國之初、宣佈日有王道于國、厚友誼于四海云已經半年、徵諸事實、可知言之不虛也、請列國昧于實情、國聯昔於義、宣動寄議、竟敢不認滿國、天道昭乎哉、滿洲有道當自榮、無道自亡者、所慨者、性不順天應人、莫怕列強、觀夫外有患在內亦不免有建設之難也、然正義尚存、有誰疑之、何況俊德之人、執政之十當局乎、前路洋洋可期又可待對、昂哉、滿洲國萬歲萬萬歲。

關東軍司令官武藤信義

呼倫蒙民 親日熱烈

當局設日語學校 建國紀念日開學

【齊齊哈爾二十七日發國通】自日本軍入城以來、呼倫貝爾蒙古人之親日熱非常高騰、其結果希望學習日語者與日俱增、惟情勢散漫機關、雖組之回、教徒簡單日本語、並以之爲滿洲國建國紀念事業於是海拉爾設立同教日語學校第一期招收學生七十名、乃定於三月一日開學、僅一日之中即已滿額、[illegible]

大家不要放棄責任 內容充足才站得住

要把眼光放遠往前去走 執政今日無線電放送詞

滿洲新國成立、不覺已經一年了、我去年三月、因三千萬民衆代表的推戴來執掌政治、因念民衆的困苦艱難、只得努力擔任、常怕辦得不好、對不起民衆、幸得日本友邦、充分的幫助、我大小官吏、也都同心合力、積極進行、內外大小行政機關、都組織得有統系、應辦的事也分頭進行、從前民衆所受軍閥的痛苦、如非法的捐稅、混亂的紙幣、一件一件都想法子消除改良、才能得到日本的正式承認、世界各國、對我建國的事實、也都知道、若不是我三千萬民衆、一心一意、努力的建設、那能有這等順利、在歷史上、是這很少見的、我想現時代的國家都講究法治、所以國家的根基、十分穩固、我就職的時候、曾經表示、希望在一年之內、把憲法辦成、就把國體也決定、我滿洲本是舊國現在重新建設、憲法怎樣才能與滿洲爲符的國情相合、具要出於民衆大家的意思、但是一年裏頭、因爲有軍隊的叛變、土匪的騷擾又有很大的水災、政府與地方、急於平亂辦賑、就顧不到這件憲法的事、但是憲法是立國的根本、雖說一年裏沒有辦到、我那能推諉不管、現在第二年開始、趕緊要籌備這定憲法的事、這是最緊要最重大的、從今以後、還有要告戒大衆的幾件事、我滿洲民族、原有的舊道德是人生最好的模範、希望大衆尊重這一種精神、不要爲近時過激派的議論來搖惑、近世又說民族競爭、這種意義很險、總要能合作、能互助、實行親睦、才是古人博愛的道理、若是一黨一系的暴民專制、引起政治上的紊亂那是絕對的反對、至於治安問題、軍隊剿匪、不過是治標治不良、土匪是不會絕迹的、我滿洲天然的財源很充足、尤其要急急的開發、這是大衆的生命所關不可忽略、總而言之、我滿洲新國、不是說表面上的名義、總要內容充足、才站得住、以後應進行的事很多、大衆不要放棄責任、尤其要把眼光放遠、艱苦刻實的往前走、我國家自然興盛、我才能問心無愧願全國父老子弟注意。

華軍佈於國境 日滿兩國軍 或須進擊關內

關東軍慎重考慮中

【東京廿八日發國通】日滿聯軍、因將來形勢變化、或終須進攻關內與否、日下中外人士殊頗注視、按日軍聲明再三、此次出兵討伐反滿軍惟日滿軍進攻後學良軍隊仍不撤退、

一、增派兵力於熱河出以抗日行動之舉、
二、日滿兩軍與中國軍於滿華國境長城對峙時、
三、平張於華北設立軍根據地、而添飛機參加熱河作戰時、
四、華北方面、受熱河影響陷於擾亂狀態、而日本居留民生命財產有危險時、

於上述各時、日軍將作成及措置、刻下軍部正慎重考究之於國境以外、似決取斷然、萬全之處置云

滿洲國軍 踴躍前進

向天合隆出發

（通遼二十八日發國通）開魯[illegible]

川島芳子女士組織 熱河自衛定國軍

自任該軍團長

（錦州國通電）着軍裝之川島芳子女士（肅親王女）糾合熱河各地士民軍、組織熱河自衛團聯合定國軍、自任軍長與日滿兩軍協力、立於蒙民擧良殘黨之儆勇軍討伐戰線上、決意維持熱河省內之治安、由廿日頃來錦州、出入於各方面、聲稱於廿六日視察山海關方面狀況、着茶黃色軍服軍帽、全身裝着軍裝、向錦州西出發、前於呼倫貝爾事件之際、現身於齊齊哈爾、乘飛行機前往勸說蘇炳文（未能實行極進）此次又出現於討伐熱河戰線中、一時氣焰熾烈、於討伐戰場上、開名花一輪、芳子女士爲唱何等戲劇與一般多大的興趣云

三萬國旗 運往通遼

（新興）滿洲國當局協努力第一步之宣傳、現特製朵滿洲國旗三萬五千、送往通遼。對於戰後經濟各地分送與百姓、令口持旗慶賀。以增歡樂氣分。而壯觀瞻云

討伐熱[illegible] 外交總長謝[illegible]

前敵總司[illegible] 清軍二十[illegible] 躍由開魯出發 向南[illegible]

我滿洲國建國以來、幸賴我軍國國軍之努力、及日本友軍之協助、國內賊匪、逐漸討平、惟尚有少網殘黨竄入熱計乘我國用兵北方無暇兼顧之際、巧立名號聯絡匪人對於渴慕我王道樂土、同肆執政、宇之人民肆意、吸慘加虐行復與華北軍閥南京政府互相勾結、妄動大軍、進犯省境侵犯我國主權、煽動賊匪、肆虐人民、處此積壓之下、更何以堪我政府本悲天憫人之意、已屢行警告、指摘南京政府、華北軍閥之非使其速將斯類軍隊悉數撤去、以免發生意外之事、奈彼等不獨置之罔聞、復派大軍、丰兇助虐、致使昌城以北、暗雲低迷、我政府斷難及此、不得不下大決心斷然急派必要之兵力、徹底剿滅兵匪、掃除侵入我國境之盡惡軍隊、並已本滿[illegible]書之精神、商得日本友軍允爲協助、今我國所以斷行討伐者、唯在解除熱河省民之痛苦、平定國內之匪患排去奉北軍閥之侵略、擁護我國之主權、余此決無他意故行動範圍亦以我國境內爲限倘因華北軍閥怙惡不悛、施其惡辣之策謀、使我國爲自衛行爲、發生不得已之結果其一切事態之完全責任、應由侵犯我國土之南京政府及華北軍閥負之、特此宣[illegible]

日滿鮮三民族 共組建國紀念會
海拉爾之盛況

【海拉爾訊】本地爲慶祝王道主義之滿洲國建國周年、二月一日紀念日、斯日當集合日滿蒙三民族、各界被難諸國精神、高倡國民自覺、促進建設事業、助長日滿共存共榮精神、將舉盛大慶祝會、更爲永久紀念斯日往昔、當設置日語學校外、定於翌三月二日舉行於蘇炳文事件犧牲之日滿蒙同胞之追悼會、已定由哥倫貝爾各旗各喇嘛廟集合喇嘛僧數當達一千餘名、當呈異常盛況云。

警察局長 關心地方治安
招集警察會議、協議十項治安方法

【洮南訊通】洮遼警備司令張將軍仙濤、奉令討伐義勇軍下令將遼洮一帶軍隊開赴熱河作戰、不日拔隊起程、我洮南警務局長許君越衡、恐軍隊拔防之際、地方空虛、難免不良份子、乘隙攪亂地方、故於本月十四日、午前十時招集所屬職員、在縣公署會議廳、討論治安方法、並整頓一切警政、商訂進行方針、歷四小時之久、所訂事項如左。

（一）監察勤務 以維治安、維持地方之責任、由各分局長督率局員、及分所長警等、認眞服務、不得稍疏忽、除本局長親身視察外、並責成各股長、督察員等、隨時巡察勤惰、據實報告、分別賞罰、立予獎懲、不得徇私隱蔽。

（二）清查戶口 以別良莠也、各分所每日清查戶口遇有可疑之人嚴加盤詰、徹底根究、務必得其眞相而後已、俾不良之徒、無所隱匿。

（三）剷除積弊 以肅官箴也、近聞各分局有將行人逮捕拘禁盤查、無故令其取保開釋、而從中勒索保條飯費等化消者、此等行爲、非但誣陷良民、直是詐欺取財如果有此情形、如經查出、以法究辦、望爾等有則改之、無則加勉。

（四）分別等級 以勸賞罰也、將各分所按照地方繁簡、判爲三等、以示區別並將各分所長、按其成績、及學術之優劣、分別更調、以示策勵、現將大十字街、魚市七間房、三多街陳棚舖元吉永小北門裡南紙房、拜禮寺官署西、各分所、列爲一等、其恒來源大東門裡、電燈廠國際公司、明家園子、豫貞慶鐵路局、女學堂、張油房小北門外、天合街各分所、列爲二等、其餘各分所均列三爲三等、一等分所長薪餉十九元、二等十八元、三等十七元、警士亦分爲一二三等、局員則爲一二兩等一等局員薪俸二十五元、二等局員薪俸二十元、按其學術優劣、考其職務勤惰、分別升降、予以前途之期望、而啓其上進之心思、但此項計劃、須呈請縣長、准行而後施行。

（五）升等進級 以考試爲準則、向後升等進級、均以考試爲準、則其考試之方法、由警務行政司法、三股長考試、其學術考試、分筆試口答二種方法、再由分局長督察員、考察其平素職務之勤惰及其品格性能、平定分數、合計平均以定取舍、但須由局長指定之、但如有缺出或進級升等考試時、取其三人呈報局長、局長再由三人中、指定一人升進、其他二人暫爲存記。

（六）整頓分所也、查各分所、所有各種表册、現經日久變動、數目不相符、均須一律從實更換、再添置令文登記簿一本、爲登記通緝之匪人、以便隨時查閱、免其日久忘懷也、立雜類綴一本、爲彙集各種雜項文件並須將所內之牆壁、門窗門簾等、均須刷洗一新、以壯觀瞻也。

（七）整齊風紀 及使用警械也、各長警多有衣帽不整者、或應帶之警械、而用之不當者、此等情形、非惟觀瞻不雅、而且易於悞事、再有警笛一物、原爲非常警報之用、其使用方法、規定於法令、並有詩歌一首、其歌曰集合長、又起火警炬復長聲、三聲招援用連響、乃非常稍有心肝者、當能記憶用之、無不合法、乃竟有一般無徒警士、不去考求用心、對於教育、猶皆耳旁之風、過則不留、一旦有事發生、恒失措、則亂吹一陣、不但聽者無法聲防、反更搖人心、實屬可恨、已極、局長現派督察員、專司教練督飭、並對於風紀、隨時點檢、以資整頓、而免悞事。

（八）指定車場 以利交通也、現下有馬車甚多、沿街往來、如無停車場、則窄車馬馳驅道上、實於交通有礙、現已指定停車場、十一處、派行政股長、訂置木牌、多面、分立各十字街口、給其圖說、責成一二兩分局、督率務各分所長警、隨加指導、以利交通。

（九）定穢物場 以重衛生也、當冬令之時、各街巷、凍積穢物、〇〇甚多、醞積春融、溶解若不清除潔淨、實於衛生有害、現經採定穢物場十數處、訂置木牌標識、並派衛生隊長、督飭衛生隊、每日按街掃除、令衛生車拉赴穢物場掩埋、以重衛生而保清潔。

（十）整理衛生 水桶以防火災也、時際春陽蘇動、風高物燥、火災最易發生、若不預爲防範、後患不堪、設想現責成一二兩分局、督飭各分所、傳令各商戶置備太平水桶、滿貯清水、以防水災、並於風高物燥之日、隨時派灑街道、以免塵沙飛揚、行人迷目之患、此十項之外、尙有稍細事務內若不及備載、甚我洮南諸同胞、向以公事爲己任、對於職責、無微不至、謂之曰爲國宣勞、爲民造福、誰曰不宜云。

江省郵政局 祝賀建國記念
發行紀念郵票信片

【齊齊哈爾通訊】三月一日、爲我滿洲國一週年紀念、全國官民、鼓舞歡騰、各方慶祝、莫不在熱烈籌備中、茲將本埠郵局之各種籌備消息探悉如左。

一、發售紀念郵票、此項紀念郵票、定於三月一日起出售、凡各項郵件、均可黏貼、計分一分、分四分、及一角四種、一分及四分者、繪以滿洲國版大國土、并餘一種爲國務院照片。

一、紀念名信片、紀念名信片、亦於當日發行、每三張爲一套、第一張圖案、爲滿洲國旗執政肖像、並配以執政府照片、第二張爲全國地圖、鄭國務總理

二、使用紀念日戳、紀念戳上除日月以外、題以「國運綿長」四字、全國各大郵局、均行使用、由三月一日起至六日止、凡貼足郵資一分以上之郵件、均加蓋該戳、以示紀念云。

張文鑄司令 注重軍事教育
親赴衛團視察

【江省通訊】本省警備司令張文鑄、整頓軍事、不遺餘力、除督勵剿匪、俾安民生外、對軍事教育、尤力加整飭、刻於廿二日下午一時、率趙參謀長白副官長及參謀數員、親赴衛隊團視察教育狀況、對士兵一般精神、深爲嘉許、並加以剴切之訓勉、以期養成本省之模範團云。

各縣發行私幣
小額紙幣未行發期間 奉天省署研究對策中

【奉天訊】新國家之小額紙幣、尙未得普遍流通、因之金融發生障礙、利用此種機會、各縣均發行私幣流通票、迄至現在、此類私幣流通票等、在一個僅通用現大洋六角、最近已落到四角左右、各縣流通票發行額如下。

海龍縣三十三萬元、朝陽縣十九萬元、西安縣財政局三十萬元、商會九千元、金川縣不詳、非河縣十五萬元、輝南縣二十萬元。關於此類私幣之回收、奉天省公署目下正研究對策中、因私幣之價格下落、外國商人中所受之損害、滿洲國擬設法賠償、現正開始交涉中云。

分所長履新

【本溪湖通訊】本邑一區彩家屯分所長趙潤海、蒞任以來、已經數月、對於職務、矢勤矢愼、忽於月之二十三日、奉命調局差充偵探、遺缺即以局內偵探崔英賢升充、聞崔氏應充警差、學品兼優、奉委後、即於是日前往視事云。

鐵嶺縣布告
禁種高粮 限縣城周圍及汽車路

（鐵嶺）奉天省令於去年發布在鐵、沿線、禁止播種高粮之命令、本年鐵嶺縣公署、基於以上禁令、在縣城周圍並法庫鐵嶺間之自動車道路兩傍三百米以內、禁止播種高粮、及其他高作物、以防止賊匪之侵竊、及交通之妨害於未然、聞該公署已發出布告云。

張耀廷升任
騎兵一旅長

（江省訊）本省陸軍騎兵第一旅旅長畤原爲張司令官兼領、近因司令官、軍務繁劇、兼顧不暇、乃自請將旅長兼職交出、另委張耀廷升充、以一事權、而重職守、現該新任旅長、已於廿二日、接任視事云

時局緊張中 禁謠言惑衆
安東金谷 憲兵隊長之聲明

（安東）金谷安東憲兵分隊長鑑於時局之緊張、特發表左記警告的聲明、對國際聯盟帝國之態度、乃依國民之眞實信念、而既定之方針適進業經確定、滿洲國國民亦應表示一定之決心在此僻地、有放種種謠言者使人心不安、共惑攪世波及經濟界、日滿官民、應一致對於滿洲國之健全發達與日本之國運隆進、同時宜自覺自悟、倘再有謠言惑衆者、定加以斷然之處分云云

吉敦採伐 漸入順調

【吉訊】目下從事中之吉敦沿線採伐事業、其後已漸入順調、且有日形發展能力之勢、爲警備及便於管理人之往來起見、吉敦鐵路管理局、特發免票三十張、以圖共各事之便利云

國道會 募集會員
亞人治亞

（警日廿七日發國通）揭揭「亞洲宜由亞洲人自治」之標語、以大亞細亞民族自覺融和爲目的、奮然蹶起之設置國道會運動、今由石川才治井上嘉壽兩氏、規畫進行、刻正向各方募集會員、不問共爲日滿鮮人、警日方面入士亦頗眞、襄會宗旨目的、志願入會者、頗爲踴躍、目下日滿鮮人入會者已達數十名云

張作相 攜二百萬元
再度赴熱河

（北平國通）張作相就任熱河軍總司令、既如前報所載、關於右項據確實方面之消息所談、張作相由張學良領到現款二百萬元、方就任總司令、最近有再度赴熱河之消息云

北票住民 請日滿軍來援

【奉天通訊】此票方面之住民因受僞勇軍與匪賊之塗炭、頗感痛苦所以該處住民、聯名請願日滿軍、急速來此、以解人民倒懸、最近該地住民、爲日滿軍準備多量之食糧、期望早日剿滅僞軍及匪賊、對於食糧不必顧慮云、

假醫害人 騙洋五元

（拉哈訊）本街有吳先生。者係遊手好閑。並無正業。專以騙人爲生。性嗜鴉片。値荒此年。經濟困難之期該某又爲煙隱所迫。即異想天開漫散流言。自稱余乃神醫。係受異人眞傳、針無不効。藥到病除等等持訪商民。受其害者。不知凡幾。昨日余友王君。因膝蓋疼痛。請其診治。該某並不診脉。即云余有奇方。乃神人所傳。用藥一付。保汝痊癒。余友實爲疾的無法。始令其配藥。不時。醫藥更乘、即索要洋五元。王君照法服下。不但未能見效。且大加疼痛。王君。令人漏瓦。不得。無得自認晦氣。查此惡徒。與匪何異。倘一旦悟用其藥。生命似關。望我官府。當嚴重懲辦云。

事務官 來縣校閱

【本溪通訊】本溪縣當安奉之要衝、自事變勃發以來、匪賊蠭起、最列時期、搶掠燒殺已達數千起、幾無淨土、嗣經縣長陳楚珊、警務局長常庾亮百計防勤、未釀巨患、省廳見於本溪成績優良、內勤外務急宜致核、俾資參照故於月之二十三日、特派事務官宮田氏蒞縣、致查外勤內務、頗稱優良、於是日晚五時即搭車返省矣。

定國軍 派員到境招募

【本溪湖通訊】滿洲國定國第二軍五旅第八團團長高岐山氏、於月之二十二日帶隨員七名、由省來縣、下榻於聚英客棧、當即佈告招募一般有志青年、前往應募者頗甚踴躍云。

拉哈協和會籌辦 建國一週紀念會
各機關首領均參加

【拉哈通訊】拉哈站協和會、爲主催聯絡各界舉行、滿洲建國一週紀念會、推舉劉會長準備各種事宜、關於三月一日、爲我滿洲建國一週紀念日、茲有駐拉哈、協和會、辦事處主催、當於二月十八日、十二時、招集各機關、各法團要人、及本站士紳、三十餘人、由協和會報告、開會宗旨、並宣佈建國一年之經過、以併討論、各種事宜、結果決定組織慶祝大會、茲推關團長、爲會長、商務會長、劉級三、及公安局長、趙哀忱、兩氏、爲副會長、督飭準備、諸般事宜、當經各界、士紳、悉心籌力籌辦、新劇秧歌高蹺等、約定三月一日舉行、預想屆期必有一番盛況云。茲將慶祝大會人名列左

會長 步十團 關團長
副會長 商會 劉會長、
同 公安局 趙局長
委員 憲兵隊 岡本喜三郎
同 楊會長
同 蕭坐辦
同 余隊長
同 郵政局長 姜
同 電報局長 黃
同 徵收局主任 何守廉
同 經徵處主任 劉憲周
同 副站長 焦玉藏
同 第二校長
同 禁煙局主任、李若星
同 路警分所 王巡官
同 總甲長 張潤田
同 副甲長 姜文軒
同 王副會長
同 實業局 周主任
同 會長 范蔚章
同 副會長 劉玉山
同 郵政局 襄辦 黃志雲
同 本報分社長 呂棠久

爲慶祝起見每購貨足一圓者贈呈商品券
建國一週年紀念大減價
諸貨最終之大賤賣
添辦新春時節各貨之大宗品
新京日本橋側
京 新京百貨店
電話代表三一六一番

廣島縣出產 頂上字批發
新到了各種桔子大減價賣
國華子代理店
久慶號
頭道溝東二條通
電話二四三四 二七三〇番

即求細診復親切
內科。痔疾科。性病。小兒科。
鴉片嗎啡海洛英 專戒療法
松本醫院
入院隨意 隨時應往診需
場所 日本橋郵便局前
電話三七五六番

營業科目
鐘表 金銀首飾 唱機唱片
眼鏡 珠寶鑽石 自來水筆
徽章 照像器材 麻雀牌
常到新奇之隨時貨物
永備優良之紀念贈品
新京中央通四八番地
合名會社 森洋行 新京分號
電話日長三八七三號
◎鐘表修理部 ◎金銀加工部
技術之精巧加工之優美已蒙各界所賞讚敬新諸賢多爲利用
如有所顧時請掛日長電話三八七三號

五金雜貨發行
金盃牌打球牌洋麵。義字、春字、通字白糖。金猪牌金華牌洋針。太陽牌各種膠皮鞋。鳥牌鳳鳥牌香皂久字大信字特等報紙。風鳥牌跳舞牌化粧品。亞細亞各種汽油煤油。各種毛貨綿貨絹貨。其他各種雜貨俱全。
株式會社 大信洋行
新京支店雜貨部
日本橋通七八
電話二五二二番

醫藥。工業藥品
醫療器械。衛生材料
有名賣藥。
東洋藥房
長春日本橋通五三
電話三〇一九番

本報招募分社啓事

啓者本報自三月一日增加篇幅更換新字、內容材料、較前豐富茲爲推廣銷路便利閱戶起見、擬在各縣設立分社、待遇從優提成特別減讓、機會難逢、欲承辦者、函索簡章立卽寄。

本報營業部啓

本報招聘訪員啓事

本報此次改組、對於新聞材料、竭力求其充實、現擬招本京訪員數位、凡欲擔任者、請試稿三日、合則函商、不合恕不作覆、謹將簡章列下。

一、舉凡軍政商學社會等等新聞、一律歡迎。
二、投稿務須繕寫淸楚、註明眞實姓名及住址。
三、稿件刊登、每條由一角至五元分別按月致酬金。

本報編輯部

去歲建國日之國旗揭揚式

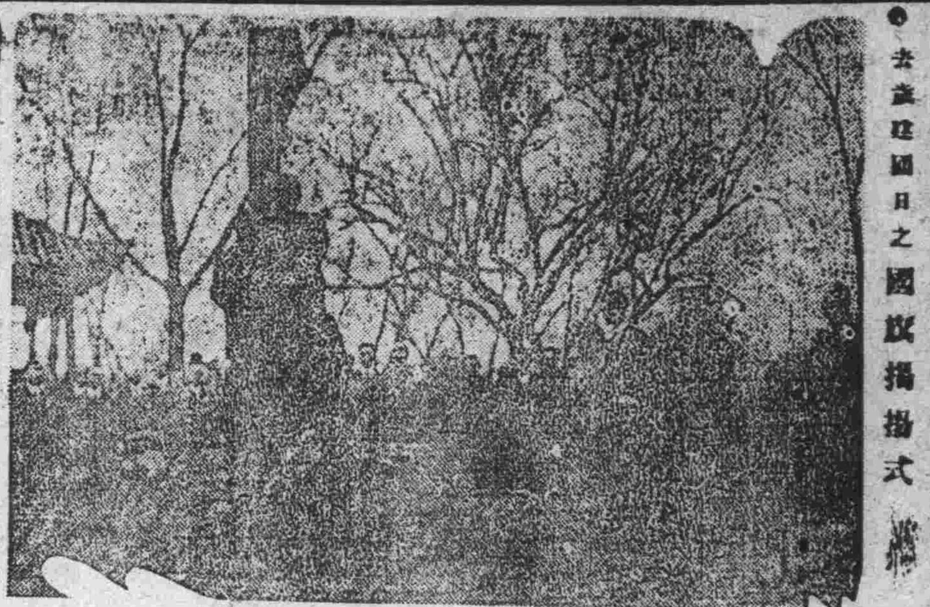

滿洲國政府之滿日奉職婦人
組織協會
爲修養高尚婦德

滿洲國政府、在奉職中之婦人、現在滿人二十九名、日本人九十五名、共計百二十四名、適逢滿洲國建國第一週紀念日之良好機會、擬聯絡滿洲全土之日滿女性、促進日滿婦人之融和、并教養高尚婦德期優美道德的世界之實現、而發起組織婦人協會、上月十九日午後三時、假新京大同自治會館會議室由前記在奉職中有餘名之日滿婦人招集總會、議定章程、並選舉幹事長及幹事等、二十一日舉行幹事會、協議開會式並其他事業戰劃具體案會議結果、會名託鄭國務總理、會長已推戴謝外交總長夫人充之、預定三月一日午後二時假國務院會議室舉行開會式、決定成立總會、其幹事及宣言書並章程等如左

幹事長、河村八重子。

幹事、于録英、逵書總枝藥英傑、下村良子、李品濟大武滿江、逵雲霞、荒木雪江、楊野滿洲子、禮仁、山本サ[illegible]子、[illegible]忽英、土屋聰子、文子、吉野花子、石塚琴子、壽田、池尻キョ子、塚口豐子、山下安惠。

宣言書

人類向上基礎、社會進步原動力、非女性之健全發達不爲功已無庸贅言、今値滿洲國建設、與男性負同一任務婦人之社會的使命、愈爲重大、在新國家奉職之我等百餘名之日滿婦人、對此光榮建國同時、應如以謙和之志、將我等之熱與愛捧呈於新國家耶、時機已至、更値歡迎建國第一週年之新春、我等在政府及關係各官廳勤務中之日滿婦人、以堅實之志、切望婦人協會之誕生、我等應促醒女性個性之尊嚴、努力於大同團結日滿婦人之融和、普及高尚婦德、聯絡全滿女性、使新興國之我等有情熱優美之道德、實現於世界、尤所祈禱不止者也、我等雖具繁忙之身、從事職務、然不能不具熱信愛、對於奉職使命略資供獻、並進行確固結盟之覺悟也、即希國內外諸賢明、贊助指導不勝翹盼之至。

交歡
滿日少年男女無線電放送
紀念建國週年

三月一日之建國周年紀念日、自滿洲時間午後五時十分間、由東京廣播台放送日本學童慶祝之辭、而滿洲國政府爲對此天眞爛漫之兒童祝辭、決以滿洲國學童致答辭、經委文教部物色、茲決定送新京特別市第一小學校學生張在縣君答辭、而以我充滿日少女使節之公學校學生楊雲、譯爲明朗日語、謹介無線電、日滿兩國兒童交歡、更覺和氣靄靄云。

婦人協會章程

第一章　名稱。

第一條、本會定名曰〇〇婦人協會。

第二章　事務所。

第二條、本會設事務所於滿洲國政府、文教部禮教司社會教育科內。

第三章　目的。

第三條、本會以圖會員相互之親睦、努力於知見之開發情操之純化、及婦德之向上而與日滿親善之精神爲目的。

第四章

第四條、爲達成本會之目的分事業爲左記三部。

一、研究部、關於講演講習修養婦人問題之研究、及視察與見習者事項。

二、從公務餘暇於僻地在勤中官吏之慰問、社會從公及犧牲的精神涵養者事項。

三、體育及趣味部、關於保健娛樂及機關紙發行、與文藝音樂其他慰安者事項。

第五章　會員。

第五條　本會會員以政府並關係官廳在勤之婦人、組織之新京在勤者爲正會員。

第六條、地方在勤者並退職後仍希望繼續爲會員之婦人爲特別會員（準會員）。

第七條、贊助本會之主旨者爲贊助會員。

第八條、本會會員之會費如左。

正會員並特別會員年額一元六月十二月分兩期交納。

贊助會員年額五元以上。

第六章　職員。

第九條、本會置左列職員。

一、名譽會長一人。

一、會長一人。

一、副會長一人。

一、幹事長一人。

一、常任幹事若干人。

一、幹事若干人。

第十條、會長與副會長由幹事推薦之。

會長代表本會。

副會長輔佐會長、會長有事故時代理其事務。

第十一條、幹事長與常任幹事由幹事互選之。

幹事長統轄本會一切事務幹事長、有事故時由常任幹事一人代理之。

常任幹事由幹事會之決議處理一切之事務。

第十二條、幹事由各部並廳署院局適宜、個所之會員中互選之。

幹事統括代表所屬個所分擔本會事業並任實行之責。

第十三條　本會得設特別委員。

特別委員在幹事會由會員中推選之。

第十四條　職員之任期爲滿一個年爲定期、總會改選之。但不妨連任。

職員出缺時由職員會、就會員中推荐之其任期爲前任者之殘任期間。

第七章　會議。

第十五條、定期總會及職員會一年一次實行會務之報告職員之改選、臨時總會由幹事會之決議得隨時開會。

第十六條、幹事會由幹事長招集之。

幹事會以幹事長爲議長。

幹事會議決左列事項。

一、規約及細則之改廢。

二、事業計劃。

三、預算之決定及決算之承認。

四、其他重要事項。

第八章　經費。

第十七條、本會之經費以會費及政府補助金、其他之收入充之。

第十八條、本會之會計年度每年由六月一日、迄明年五月三十一日。

第十九條　幹事長在年度經過後二個月以內、應作會計年度之收入決算並事業報告。

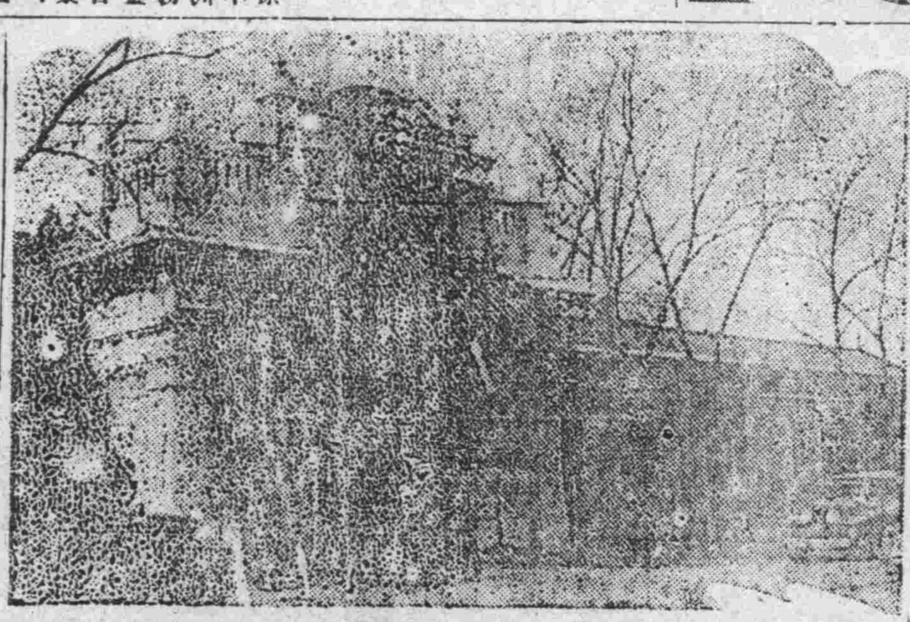

去歲執政就任日（建國日）執政府（即今國務院）正門之裝飾

滿洲國勤務婦人數目統計

（大同二年二月調查）

滿二十九、日九五。

官所名	日系	滿系	計
參議府	一	〇	一
總務廳	一二	四	一六
法制局	四	〇	四
興安總署	二	二	四
民政部	一二	四	一六
財政部	八	二	一〇
軍政部	六	二	八
文教部	三	一	四
國都建設局	二	〇	二
實業部	五	二	七
交通部	七	二	九
司法部	三	二	五
外交部	三	一	四
最高法院	〇	三	三
首都警察廳	二	一	三
監察院	六	一	七
市政公署	一	〇	一
中央銀行	一五	一	一六
吉黑榷運局	一	一	二
土木課	二	〇	二

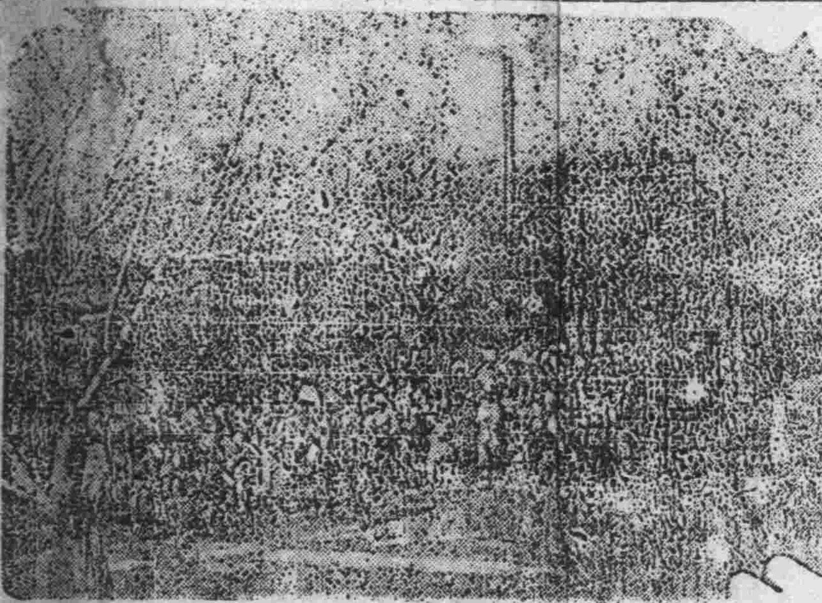

去歲建國日新京市民之慶祝大遊行

慶祝建國紀念

新京競馬俱樂部　森眞三郎

簡任職存記任用　署理訥河縣縣長　四等嘉禾章五等文虎章　福崔坤

洮南縣公署
總務科長　李輯五
副參事　岩尾精一
參事官　永井正
監長　申振先
財政局長　王迺武
警務局長　許越衡
教育局長　于香九
實業局長　孫炳輝

奉天市長　閻傳紱

吉長吉敦鐵路管理局　滿鐵代表　酒井清兵衛

國際新京支店

財政總長　熙洽

訥河稅捐局長　宋德義

拉河站商務總會

拉河站農務會

新京郵局長　金振民

長春縣教育會

洮南鐵路工程局

齊克鐵路工程局

拉哈站公安第三分局長　趙惠忱

拉哈站郵政局長　姜文龍

洮南稅捐局長　喩榮華

洮南郵政局長　楊雲錦

洮南豐[illegible]泰　杜翊九　李毓芝

洮南東泰盛同記　王件林

洮南商務會　[illegible]長　張[illegible]

洮南七區[illegible]局　局長　甘士慶

洮南電燈廠　廠長　鄭錦榮

洮南縣白城子　福豐達

森洋行

新京膠皮公司

奉天大西關　醒時報

應時小說

五十年後之滿洲國（一續）

五色旗掛滿了半空中，隨風招展的飄揚着，彩柏紮遍了街市，現出燦爛莊嚴的氣象，許多男男女女，老老少少，齊口同聲，望空歡呼，唱着光華雄壯的國歌，這便是大滿洲國五十週年的建國紀念日啊。

這時候的滿洲國，物阜民豐，對外的國際地位，早已列爲一等强國，至於全國境內，再也找不出一個軍人來，國民既然都知道保持個人的道德，自然地方上也用不着什麼法官了，國民既然都知道尊重個人的人格，自然區域內也用不着什麼警察了，這時候的執政，本來不必一定有的，祇爲便于對外行政起見，所以由全國公民，舉出一位執政來，代表一國的民意，至于這時候的工業，已經發展得遍及全國，就是極小的鎮市，也能找得出十幾家工廠來，商民道德，更是非常高尚，眞能好讓不爭，有上古的仁風，尤其發達的，就是農墾事業了，這時候差不多全國境內，找不出一塊荒地來，堂堂滿洲國，眞可說是最文明最富饒最偉大的一個農産國了。

當着這個盛大隆重的紀念日國民循例要開一個慶祝大會請國內的賢士名流，講演那過去的先烈遺事，和討論今後的改進方針，所以每逢着這個紀念日，一方面固可說是國民的歡忭慶祝日，但一方面也可說是國家民治改進的日子咧。

這天恰巧是五十週年建國紀念日，國民慶祝的興趣，比往常更爲熱烈，在那二點鐘未敲之前，好幾萬的人民，已經忭欣鼓舞的齊集于會場了會場的門首，紮着蒼松翠柏，綴以五色電珠，兩面國旗，高高飄揚在半空中，隨風搖曳，大門左邊，掛着一隻佈告牌，寫的是『今日特請黃國富老博士，講演五十年來政治進化史，』沿門向裏走去，夾着兩排簽名處，場中正面，設着一座講演台，兩旁便是新聞記者席，外賓參觀席，男女會員席，全場的容積很大，足足能容十萬多人，一會兒開會的鈴聲一響，會場上頓時寂靜無聲，黃老博士便緩緩的從後面走出臺來，向衆人行了一個敬禮，衆人看那黃老博士，雖然有八十開外年紀，鬚髮已經白得似銀絲一樣，但他的精神，却很是矍鑠，說話也很清晰，只聽他發出一種很和平的聲音，朗朗地說道，『我是八十五歲的人了，今日赴此盛會，得與數萬的同胞，聚談一室，這是我很喜慰而欣幸的，』他說了這幾句，略略舒了一口氣，繼續着說道，『今天我所要說的，就是我國最近五十年來政治進化史，要說五十年來政治進化史，應先述說建國前軍閥專橫禍國史兩相比較，纔曉得今日的國民，和五十年前的國民，所經歷的發患，所享受的幸福，確有天淵之別了，我在二十九歲那年，由日本帝國大學畢業，得了博士學位，此後便在祖國服務，所有國內情事，可以說是親自閱歷的了，那時的國家政權，完全操諸一二武人之手，我們做小百姓的，差不多只好聽他們宰割罷了，那許多軍人，更似生成的殺人天性，一年不打仗，他們就不舒服，所以那時候的戰事，是年年有的，地方上的搶案，更是天天有的，雖然人民出了許多捐稅，供養着官僚軍警，但他們是完全吃糧不管事的，只求他們不來殘殺國民，已是我們的大幸了，那裏還想得受他們的保護呢，至於那時候國家的財政，更是窮得可憐，差不多年年借外債，出抵押，把國家所有的命脈，完全操諸外人之手了，』老博士說到這裡，長嘆了一聲道，『唉，……簡單的說一句，那時候已是離亡國不遠了，……再說到國內的農工商業，也都呈現荒涼衰落的景象，因此國民生計，非常困窘，社會上困貧自盡的人，幾至日有所聞，……』他說到這裡，聲音漸漸地有些斷啞了，衆人也都發出感慨的同情來，他見衆人這樣感慨，忽然從犧白的臉色上，微微的現出一些笑容，然後接着續說道，『後來幸虧九一八事變，東隣友邦，予以重大援助，惡軍閥完全掃除，國民也得着一番深刻的覺悟，於是大家起來，鼓吹民治，在極短的時期，建設輝煌而莊嚴的大滿洲國，論土地有奉吉黑熱興安等省，論人民有三千餘萬之衆，脫離軍閥專橫的中國，完全自主，國民們，自動的捐產入公，償還外債，同時的列强各國，看見我國有根本改革的希望了，也都自願放棄他們所得的一切不平等的權利，並退還一切的賠款，……』老博士見全場民衆，聽到這裏，莫不喜氣雍雍，遂也興致勃發，提起精神，繼續着說道，『此後國內政治，漸漸的歸入正軌，王道主義，傳播遐邇，致力工商而外，更積極開辦農墾事業，從此便年年改進，到了今日的現象，你們以爲可賀不可賀呢，』聽衆到了這時，不由一陣掌聲，怕得震天價響，於是老博士提高了喉嚨，高呼『大滿洲國萬歲，』全場的人，也都跟着高呼『大滿洲國萬歲，』『大滿洲國民衆萬歲，』於是這個光華燦爛的建國紀念日，也就隨着這陣鼓掌聲歡呼聲過去了。

三言兩語　不但你

妻，『當我們結婚的時候，我以爲你是一個勇敢的人。』

夫『不但你，有許多人都以爲我在未結婚以前，是一個勇敢的人。』

訂婚之前　聲宏

標有梅，其實七兮—求我庶士，迨其吉兮—標有梅，其實三兮—求我庶士，迨其今兮—標有梅，頃筐塈之，求我庶士，迨其謂之—標梅三章。

小學生想嫁中學生，中學生想嫁大學生，大學生想嫁留學生，留學生想嫁方帽博士，我們那位香女士那能例外，香女士是位中學生，當然有嫁大學生的資格，最近香女士和□□大學某畢業生C君結識，不上二三天就實行一次會面不是叉麻雀，就是影戲院，這麻雀和影戲院似乎是他倆進行訂婚的步驟。

他倆未結識之前，由雙方兄嫂努力斡旋，大有『訂婚尚未成功，斡旋尚須努力』之概，第一步驟便是利用影戲院使他倆結識，然後[illegible]了，再行訂婚不遲，那一天C君約了香女士和C的兄嫂，同往影戲院觀芬棻和喻台合演的『老爺兵』，香女士這一天特別賣力打扮，對於眉毛方面，尤爲努力，有詞爲證，巧畫蛾眉，淡淡蛾眉，明妝未收，似江亭曉望，遙山拂翠，宮娥暮捲，新日梳妝，描黛嬌濃，淺貽訝淺，能盡張郎不自由，倦春芳，爲顰無力，翻傚嬌羞。

塡來不滿橫秋，料著得人間多少愁，記魚箋緘啓，背人偸欸，雁翎文併，漫指輕柔，有喜先佔，長顰難效，柳葉輕黃今在不，雙尖鎖，試臨鸞一展，依舊風流。

第二天，香女士的兄嫂特設筵款待C君順便大叉麻雀，不數天又到電影院與去，離訂婚佳期當然是不遠了。啊原來麻雀和影戲院有這樣的妙用。

雋永語　心裡如何　（王靜　改）

先生『倘若你坐電車上看見位子都坐滿了，或有一個婦女走進來，你怎麼樣……』一個小學生很迅速的答道『閉着眼睛假裝打瞌睡……』先生『你眼睛雖然閉了心裏如何？』

實現桃源（盦）

正是夏天，滿洲的平原一片綠色。

高粱田是那麼靑靑，紫色的豆花落了，那花狼藉地散於隴間，成束的山柴，堅在穀草堆旁，乳牛也生長得結結實實，居然會自己嚼草吃了。

余伯伯完全感覺在這上。嚥出的旱煙氣味，湧滿在柳蔭下面，老人的心內，只是爲喜悅所充滿，不斷的側過頭來，向那沒綠無邊的田園望去……

—大伯伯，喝過酒了？

說這話的人叫永成，中年的紅臉漢子，笠形草帽，搖擺騙馬，似乎纔由市上回來的樣子，

—從市上回來嗎？怪熱的這里歇歇來吧—

永成勒住馬，走近前來，在一塊靑條石上坐了下去，一面搖起蒲草製的大團扇子一面說道。

—進市賣些糧，回手把地畝捐也上過了，你看以前上地畝不是非等他媽兩天不可嗎？使點小費，攙保當天完事—

—不錯，記得那年合大明上捐去，孩子那時正年青，又火性，硬由人羣往里擠，那些狗眞厲害哩—照准大明就是一皮鞭，打得鼻滴臉腫，若不是腿快，看情形還得吃場官司呢—一年多沒進城了想不到竟好得這太快呀—

說着的是特別具有的一種老人回憶。

—那時候，一畝地要捐上若干，用不着天災，捐也捐餓死了—

是由老人的一番慣慨，叫起他的共鳴。

眞的，在那時滿洲的平原的居民，誰不這樣，農人天天競競業業於自己土地去生產，但在事實上他們沒有一個，不在向破產的途上，邁開大步，一二三—

—老天有眼，我們都不再受害了—

—是的，余伯伯。

談話一結束，永成那漢子拳起粗壯的，爲太陽光所炙黑的手背，驅着車一路去了，只賸下老人在獨自咀嚼着殘年的寂寞心情。

○○○　○○○　○○○

老人心目中以爲又是土匪的暴行時代，在春天播種時就藏下了這樣的戒心，然而高粱田已經倒了，事實間尙不見有一个惡漢子出現，『口子是太平了，』老人想。

時候是秋天，高粱穗紅紅的可愛，一束一束，儘管往場院上放，胡匪用不着擔憂村里，兩月來，除了李廳子拐得王司務的一床被，跑了以外，並有使人驚異的事情發生過。

○○○　○○○　○○○

冬天以來，白雪舖滿在村外的山嶺上，田地里只露出些草梗，兩隻黑狗在雪地上踏來踏去，有時向天空毫無目的的，空吠兩聲。

村里的幾個小潑皮們，正溜冰玩得不奈煩時，拾起兩塊冰屑，遠遠的，對着打去，狗回頭一看，彷彿記起是狹路寃家似的，曳着尾拉跑了。

較大的少年們，三三成羣，肩着火槍，漫山遍野去獵野雉，這些人們，像生成鐵筋鋼骨似的，即使將這些人，赤身露體放在外面凍兩天也不會死的，在早晨各人都藏着食糧，到黃昏時才回來，運氣好，每人會獵得三四隻野雉。

年來了。

老人們除喝茶，說說春天的事情外，就無可做的事了，婦女們儘管閒談天，是不妨事的。

上元的前夜，村人都讚美那好天氣，眞的，風一絲兒也沒有，不冷，月亮早早升上山來，把銀元瀉滿在雪地上面，村人大半看夜戲去了，老年人的心情雖然不那末好動，但也召集些老朋友們閒話。

—今夜天氣這末好，年成一定不壞—

—不錯大哥—

—我想，明年應多種黃豆，今年不是很得利嗎？

—當然啦—

談着，屑細的話，不覺夜已深了。

（未完）

慶祝建國紀念

東省特別區地畝管理局局長　葆康

滿洲中央銀行
總裁　榮厚
副總裁　山成喬六
理事　鷲尾磯一
理事　吳思培
理事　武安福男
理事　劉燏棻
理事　五十嵐保司
理事　劉世忠
監事　闞潮洗

參議府參議一同
國務總理兼文教部總長　鄭孝胥
立法院長　趙欣伯
民政部總長　臧式毅
外交部總長　謝介石
軍政部總長　張景惠
財政部總長　熙洽
實業部總長　張燕卿
交通部總長　丁鑑修
司法部總長　馮涵清
民政部次長　葆康
軍政部次長　王靜修
財政部次長　孫其昌
文教部次長　許汝棻
國務顧問　宇佐美勝夫
總務廳次長　阪谷希一
法制局長　三宅福馬
興安總署總長　齊木特色木丕勒
新京特別市長　金壁東

中東鐵路督辦　李紹庚

執政府侍從武官長　洮遼警備司令官　張海鵬

和登洋行

滿鐵鐵道事務所　所長　青木信一

正信洋行　田窪正信

頭道溝商會

永原岩雄

吉林實業廳　廳長　孫輔忱

吉林燐寸株式會社　長春支店

二道溝商會　會長　李明思（思九）

滿鐵新京販賣事務所

滿洲火柴公賣承辦處

新京輸入組合　理事　久末吉次

新京驛長　高澤公太郎

建國紀念與滿洲經濟

（老彭）

一年前……暴斂橫徵軋取未已

一年來……商工發展民困復蘇

一年後……經濟前途極其有望

滿洲建國，至於今日已一週年矣，當此建國紀念大典，使吾人發爲深刻之感想者，除匪患平定，政治入軌道外，其最足使三千萬人慶幸者，則滿洲之經濟發展是也。蓋滿洲經濟界在舊政權時代，因當局不顧民生，惟利是圖，遂遭種種壓迫，論捐稅則暴斂橫徵，軋取未已，論金融則濫發紙幣，失其信用，論實業則官營壟斷，操縱壟斷……其結果，民窮財盡，卒釀成城市鄉村經濟之凋敝，以如斯之行政，欲經濟之發展豈可得乎。

幸九一八事變，得革新復手，滿洲獨立成功，實行王道，促進大同，本諸建國宣言，維持國民生計，一路同前邁進，未及一歲，而經濟界已得非常之好成績，當此紀念建國之良辰，能不使吾人歡欣慶幸乎，爰將一年來有關經濟之事實，分述如下。

●滿洲國成立，國庫收入。滿洲國成立，即從事編制豫算，以爲財用之標準，大同元年度豫算，歲出一億一千三百三十餘萬元，歲入一千三百餘萬元，豫料將來歲入逐年增加，每年約增二千萬元，至五個年後，（大同五年）年可收入一億一千萬元，歲出每年約增八千萬元，則五個年後，收支相較，年有三千萬元之餘款，財政前途，異常有望，據一般推測，大同元年度歲入狀況，已獲得非常好成績，相信不久即可達到舊政權時代歲入狀況，換言之，滿洲財政基礎，已確立無疑，試觀元年度七個月中，（七月至十二月）收入豫算爲三千七百四十七萬三千元，而此七個月之實收額則有三千七百七十三萬三千元之多，當此地方治安尚未恢復，而稅收竟能增加二十六萬餘元，誠堪慶幸之事也，茲將近數月國稅增收情形比較如下

單位千元

七月	四、六九五〇〇
八月	四、七五四〇〇〇
九月	四、一六九〇〇〇
十月	六、六五八〇〇〇
十一	六、八〇七〇〇〇
十二	一〇、六五〇〇〇

關稅爲國庫重要收入，滿洲國自接收海關以來，脫離外人管轄，一變而爲關稅自主，政府當局改訂稅率，以期貿易發展，將來實業發達，輸出入旺盛，關稅收入必因而增加，即以大同元年度關稅收入預算而論，該年度預算爲四千八百九十萬元，而在近七個月中（元年七月至十二月）實收達二千百二十二萬九千元，較前年同期收入增收一百二十二萬元之鉅，按此推測，大同元年度收入，可較預算增收一成，又滿洲稅關，以大連爲主，大連關在大同元年中，稅收達二千〇三十七萬三千元，較前年增一千二百十七萬元之譜，增收之多，爲向來所未有，將來產業開發，貿易進步，稅收尚須加多也，茲比較近二年稅收如下

（單位千元）

	大同元年	民國二十年
輸入稅	[illegible]	[illegible]
輸出稅	[illegible]	[illegible]
轉口稅	[illegible]	[illegible]
噸稅	[illegible]	[illegible]
附加稅	[illegible]	[illegible]
共計	[illegible]	[illegible]

●滿洲國貿易，以大連爲主，其輸出品，在大同元年中，值三億二百十九萬元，較前年增加一億一千三百七十餘萬元，輸入值三億六百九十一萬九千元，較前年增一億九百三十九萬元，輸出入共計五億九百三十九萬元，輸出超過輸入九千五百一萬一千元，輸出入均有增加，增加如斯之鉅，可見滿洲經濟，已有顯明之發展矣，若以貨物重量區別，大同元年中輸出六百二十萬六千公噸，輸入一百二十六萬八千公噸，合計七百四十七萬四千公噸，與前年比較計輸出增二十三萬三千一百公噸，輸入增四十八萬一千八百公噸，確定幣制。滿洲國成立，即設中央銀行，以吾於理財之榮厚氏爲總裁，於大同元年六月公佈貨幣法，確定幣制，定三年內將一切舊紙幣收回，經營者既得其人，而貨幣制度又極適合，向統一紙幣之途，一路邁進，嗣又規定國幣券，嚴格發行，充足準備，發行未久，其價格竟超過銀洋以上，信用鞏固，不問可知，如最近週間發行額，爲一億五千一百一十三萬六千元，其準備有八千六百四十二萬元，保障有六千四百七十一萬五千元之多，準備充足，無怪國幣價值穩定也，減輕捐稅，減輕捐稅，爲三千萬人向來之希望，在建國時期，曾有種種呼籲，如「對於貧困者應即免稅」「要想國民富足必須減輕租稅」「減輕捐稅就是恢復民生的救星」「守等政」府當局，本諸人民喁望，除計劃新稅捐制度外，並於元年十二月二十日以教令公佈免除六月以前之田賦及營業稅並附加雜款，又命對於大同元年度田賦及其他對於土地賦課之一切國稅，均照規率減半徵納，政府當此建設方殷處處需款之時，而能毅然然能除人民擔負視此一點，可見王道政治之一已實現，及蘇民，將來稅減捐輕，民命蘇生，指日可待，開發實業，實業盛衰，關係民生至鉅，滿洲地大物博，一切實業皆待振興，當建國時代，曾有宣言，「開發荒地就是失業的救濟策，利用外資是開發富源的捷徑」，開拓資源是以後，實業部又決定實業政策，統一度量衡，規定商標法，召集全國工商會議，鑛務會議，均分別進行，則成爲世界惟一實業國，將來獎勵生產，輔助工業，檢查輸出品，所謂實業政策不久必可完成也。農產有望。滿洲地大土肥，適於農業，現有耕地二千三百萬晌，每年農產收成，計大豆四百二十二萬公噸，其他豆類二十五萬三千噸，高粱三百六十三萬六千噸，小米二百四十六萬六千噸，玉蜀黍一百四十一萬九千噸，小麥八十四萬六千噸，水稻十四噸，上項收穫只就既耕地而言，他若未耕地之二千七百萬晌，將來獎勵開墾，改良種植，其產額必倍於現在，我國既以農立國，當局對此，決本農業政策，開農品之增加，充足國民食糧，以上所述，不過其最著者，他如林業政策，採金規制，以及各種鐵路運輸之旺暢，各地方捐收入之增加，新京國都商業之發展，種種有關經濟事實，莫不予吾人以良好之印象，使吾三千萬人有非常之期待，所謂滿洲經濟前途，極其有望也

滿洲國經濟問題之解決

廿七日國務院會議

第八次國務院會議二十七日午後二時，在國務院會議室舉行，審議左列議案，全部可決

一、財政審議委員會官制案

二、屬於國務總理監理之委員會，審議財政計劃租稅制度會議制度及其他關於財政金融重要事項，會長爲國務總理，委員以財政部總長及次長……

右項條關於滿洲國今後之經濟政策極重要者

三、人事任命案

民政部事務官黃富俊任爲民政部理事官地方司長

民政部事務官張明任爲民政部衛生司長

四、參謀徵章圖樣之件

軍政部參謀制定新參謀章

五、建國功勞章之件

對於滿洲國有功勞者授與功勞章

實部派員調查煤鑛

（本溪特訊）吉林省蛟河奶子山煤鑛，爲吉敦線上一大煤鑛，吉林省署，前因該鑛關係重要，特備價七十萬元，接收該鑛，並派孫輔忱爲督辦，張璽吉爲局長，採吉林交涉署，前往兩爲局址，已懸國待議院會實部詳核，是以延遲數月，刻實部爲明瞭該鑛底蘊起見，特派該部鑛政科調查股長松本久吉，股員投資放前往詳細勘測估價，該員等於本月末日動身矣。（入）

官鹽……銷場狀況

現象已形良好 將來更能發展

近據吉黑權運署運銷科長云，吉黑兩省現因掃滅匪賊，各地已漸歸平穩，官鹽出賣狀態已呈良好，將來更有發展之趨勢，本年一月中販賣數量，已達十六萬四百擔，（每擔百斤）與去年同期比較增加八萬五千擔之多云

中島特運聯絡貨物 計劃東行

浦鹽商船組之活動急應注目

因滿洲事變勃發以來中東路東部線之運輸，日見齷齪結果浦鹽東行貨物亦頓減北滿特產物殆呈皆無之現象，最近因剿匪告一段落、運輸亦漸恢復、同時浦鹽貝木撲之商船組於舊臘來哈、以哈爾濱市場爲中心、在中東路東部沿線收買特產物並陸續向東行運出、迄至一月中旬之數量大豆六萬三千噸、豆餅五千噸豆油計三千噸、現在商船組在浦鹽港所有倉庫並埠頭關係上、俄國側亦慫恿其貨物之運出、就中中東烏鐵間締結之特惠運賃率業已聯絡、該組此後之態度、頗爲一般所注目云

京師建築異常紛忙

較去歲驟增三倍 材料勞力均不敷

關於土木建築事業，就軍部之辦理上，東新京之小野滿洲土建協會常務理事，與同武藤小權、小磯參謀長、佐野經理部長日見後，在新京對於斯界之狀況，發展以下之談話，本年度土木建築事業，由工務計之，比較去年約增加三倍，豫想新京必是異常之活況，惟困難之事材料與勞力之不足也，去年年末關於以上調查之結果，則磚瓦木材感意外之不足，關於木材木擬北滿木材能充分呈用，石料調查結果仍大感不足而最困難之問題，即職工苦力之不足，去歲已爲過去之情形，此番正逢新京中陸軍經理部開催工事擔業者之座談會，關東廳滿鐵國都建設局領事館及其他各方面之出席以種種協議後，決定左列事項，

一、以經理部爲主體關新京建築業側之統制

一、三月十日爲限由各建業者將工事之調查及主要材料之調查呈送經理部

其由土建協會與供給方面現在之生產能力計劃中行以之標準更決定實行第二次座談會云

寒暑表 比重表 製作發賣

奉送日錄 特種樣式亦能定製

大日本帝國省特許計量器製作工場

京都市 百木製作所

滿洲國特約店

大連 奉天 新京 森洋行

營業科目

內外時計類 金銀製作品 貴金屬細工 自來洋火 自來鋼筆 銀器銀盃類 南北針眼鏡

記念品各樣輸到

輸入組合力盟店

吉野町二丁目

合資公司 阿會時計店 本號

電話 二五七四號

修理部擴充完全

上等住房 廉價出售

新京大馬路東首四馬路口新華春隔壁門牌七十號

本宅主人啓

兒童病魔！蛔蟲病

家庭重寶

驅除蛔蟲新藥

滅疳寧

爲惡病魔之蛔蟲！先在肺部生長成，穿腸破肝，橫行於體中，吸收養料，分泌毒素，不但障碍身體之生長，阻止智能之發育，實乃危險害身，萬病之源泉，亦即長大成人之最大難關也。兒童至寶滅疳寧！既是芳香甘美的佳味糖菓，又爲舉世無雙之驅蛔藥，有蟲者服之，蟲隨大便而排出，無蟲者服之，可預防蟲之不再生，誠爲維護天職，防病於未然之神藥也。

另備「蛔蟲撲滅法」函索即寄

可當藥吃、可作糖用、芳香味美、人人愛好、月服一兩回、身腦俱適意。

誠家々不可不備之妙藥矣

爲兒童身體之健壯、智能之發育佳良、家庭幸福、國家之强盛計、不可不備之靈藥也。

經售處

奉天、營口、撫順、開原、鐵嶺、公主嶺

吉林、齊々哈爾、哈爾濱、洮南

長春、鄭家屯、安東縣、本溪湖、遼陽

海城、瓦房店、金州、旅順、大連

其他各地大藥房

總發行所 大阪 有限公司 大阪 藤澤友吉商店製藥廠 大連支店 大連市山縣通七

總經理處 大連 日本賣藥合名社支店

文化的調味料

味の素

（味之素）

竟有這個、烹調最容易、若要甚麽菜肴、就可以做出好味的來、大家都誇獎多愛吃咯、那不是烹調上的大妙處麽、那沒別的、這個就是味の素的緣故、味の素不獨司厨人減省工費、凡有滋養身体的功效、如今沒一家不使用味の素的。

（C—297）

滿洲國歌行將製成唱盤散佈各都市中

滿洲國歌將製成唱盤、並於三月一日之建國紀念日、在滿洲各都市使之盛唱、於各都市、滿鐵音樂會囑託滿津氏、今將滿洲國歌使上野音樂學校、在校中之滿洲人歌唱、裝入唱盤、指於三月一日之滿洲建國一週在各都市使之齊唱、該片於上月十日乘飛行機寄往內地、進行此事、閱各滿洲之唱盤、爲數頗多云。

滿洲國旗釋文

東青色 南赤色
西白色 北黑色
中黃土 象中色

古者有九旗之制、而無國旗之制、周禮所載及國大閱、司馬頒旗物、王建大常、諸侯建旂、是軍禮郊禮之旗也、禮記所載有虞氏之旂夏后氏之綏殷之大白周之大赤春秋爾之旝也、雖然、大常之旣爲王旗、是旗所建、諸侯來朝、四夷帖服、莫不皆述其職事、而仰其德、然則當時大常猶今日國旗王旗國旗其體一也、秦漢已降、王禮盡廢施、旗惟爲軍旗之兵、所謂青白虎朱雀元武之屬、皆爲兵家所亂、五行讖緯之說吞門遁甲之術、各號幻詭蛇爲風雲之上、而族旗古制、不復見於世者、二千餘年於此矣、及皇清解海禁與列國立通商惠工之約、始用黃龍旗、定爲國旗、於日取其恒照之德、於龍取其變化之神可謂深撰其蹟、而大明其用也、今我滿洲國之新制國旗其體則取之社稷之義、其用則取之王道之功、蓋國之爲國、其重於社稷、社所以祭五土之祇、稷所以祝五穀之神、穀非土不生、土非穀不顯、是故聖王始建其國、爲百姓立社稷、以祝建國之神粟由林川澤丘陵墳衍、藪五土東方靑色、南方赤色、西方白色、北方黑色、中覆黃土、用象中色、順堂之德充內發外、撫綏四方、治平天下、自三代後、獨有是制不泯、尤爲保國創業之典收其議表之、以賀我滿洲國國國旗、願與三千萬民衆、咸有一德、昭其敬、宣光世界、上傳萬年、

滿洲國國歌

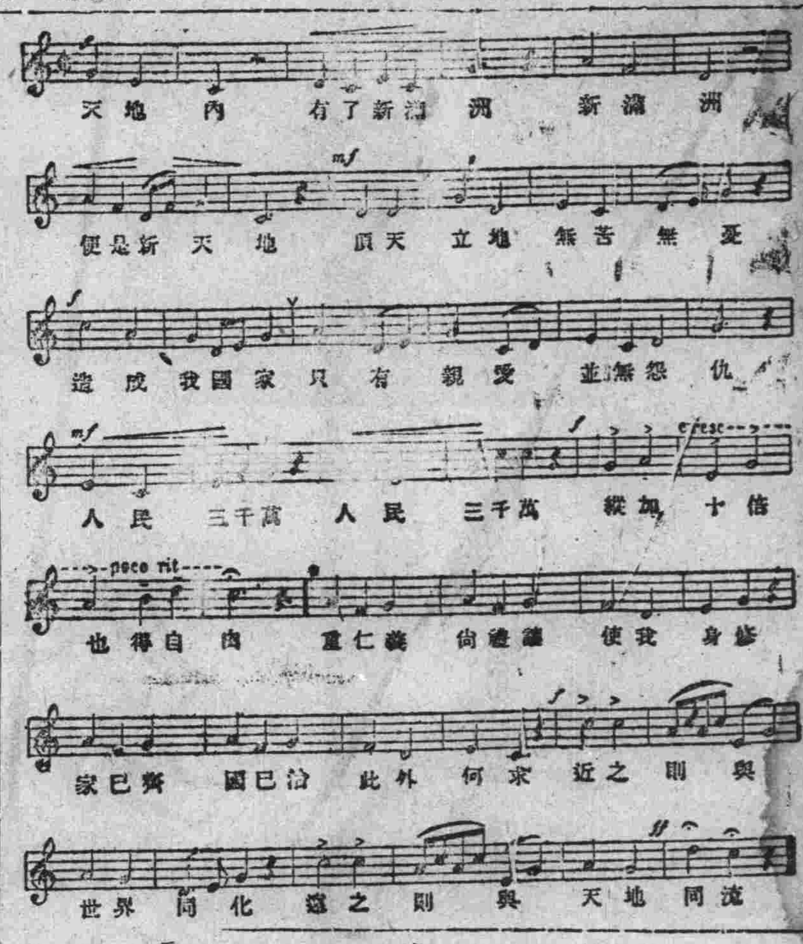

鄭社長逝世追悼會情形

鄭讓于先生逝世、已誌昨報於二月二十六日由滿洲航空會社及鄭氏友人假本埠西四馬路般若寺院內開追悼會由執政特頒「賚志入冥」匾額並派專員到場參加更制定祭奠醊儀式、一時弔祭人士車馬輳輻頗極哀榮之致茲錄其會序及哀詩如下

會序

一、來弔者入席
二、遺族入席
三、滿洲國僧侶發引靈
四、執政專使奠醊
五、滿洲國僧侶唪經
六、日本國僧侶唪經
七、發起人代表（兒玉航空會社副社長）致詞 報告執政賜賚志入冥匾額並鄭社長生前事略
八、弔辭
九、報告唁電
十、上香
十一、遺族道謝
十二、來弔者隨意上香禮成散會

哀詩

吾年七十四汝纔四十七老存壯乃亡天道難究悉生近好勇才氣太橫軼俗情猶未捐縕熱成內疾忽如藝天瘞致死只六日傷哉兒之愚捨我爲異物從亡吾父子不恤天下話老夫雖先登返顧特勁後嗟乎天喪我倉卒若遇覆伏骸折右肱必敗焉可門沉吟慮同盡束手不能救誰能從此止先軫廿兌胄少通東西學未暇攻詩書少得讀書乃投閑意不檢壯健如熊羆忽然失其軀婦譜兒女甚割愛情何如獨云父勿憂指舌堅嘻嘻汝當目不瞑吾當持衆離强死能爲鬼子產說何疑又聞季札語魂氣無不之奔遼有同作聞耗來已遲逡巡由出門旋風起前塵捲塵高丈許兩鬱若追隨御間我日擊失聲呼兒乘俄而興自息悄默客庭悲死生分已斷欲語將告誰（上角利君來時此狀）不敬天降災反躬當自責逆來必順受尤人亦何益事業姑置之家難殊可感譬如風拔木蒯節委荊棘孀孤忽滿眼血淚乖胸臆老夫豈長存素志堪痛憶回思平日心忠孝有徹績蓋棺誰論定一逝亙過客戊午勝亡哭弟賦永訣於詩雖非深下筆顧雄傑今年吾憶勝入春太慘切幽明歲同逝母子六年別豈知應在汝十日復夭折鬆聲詩焉知不祥禍何烈鬼神其來告前後如一轍苦吟、自依祭此聠兩首（正月三日憶廉詩云千載匆匆過眼前無端生滅定誰堅幽明歲月應同逝母子相依又六年勝卒於戊午吳夫人卒於戊辰距今適亦六年矣）

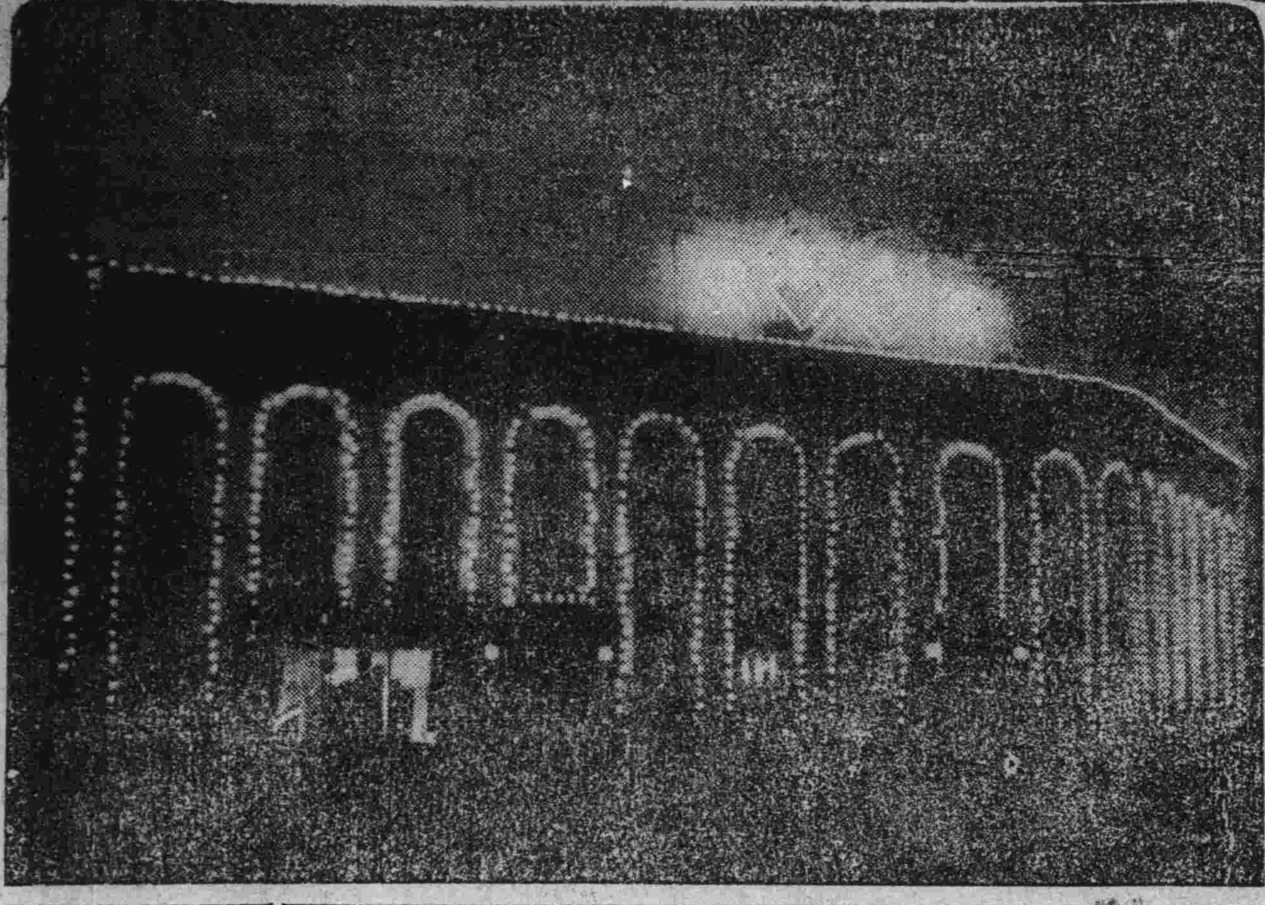

新京慶祝建國紀念夜景
大同二年二月念八日撮影

世界最高峰之探險

英飛機六架自英出發

（哈瓦斯十六日法國蒲爾越電）赴喜馬拉雅山最高峯愛佛勒斯德探險之英國飛機探險隊、共有大號遊歷飛機三架、雙翼飛機二架、單翼飛機一架、於今晨九時三十五分自赫斯頓出發、十二時另七分至二時二十分間先後在此間下降、乘員有艦隊長韋羅士及其夫人、克里台斯台爾勳爵及其機師雪佰和、司尉麥辛帝爾及其機師許士、該飛機探險隊擬在里昂、馬賽、意大利、西西里、及非洲德里波里坦各地、相繼降下、而後齊飛印度云、

上丁日行祀孔典禮

新京三月二日爲上丁祀孔節在大成殿行祭祀典禮、午前三時鄭總理爲主祭官、舉行盛大典禮、是日滿洲國各機關全體放假云

軍政部發討熱刊熱烈宣傳

新京軍政部當局在討熱之際爲實行慰撫、教化、宣傳等工作、現發刊討熱刊、此種特刊內載皆爲重要新聞、由中央向各主要都市散放、此種式樣乃一小型之新聞紙、除登載軍事戰況外、亦對王道政治、亦努力宣傳。

協和會募集義捐金額

芳名	金額
清水敏夫	金拾圓
坂本善吉	金五圓
軍司令部慶祥	弍圓五拾錢
張燕歸	三百元
趙宸	五拾元
頭道溝商務會	二拾元
周景昌	五元
張惠卿	五元
孫化南	五元
源盛棧	二元
志達永	三元
同友合	三元
愼發祥	二元
義巨棧	三元
寶太興	二元
同興合	二元
天益興	二元

社告

茲因建國紀念、本報於二三日、停刊兩天、四日照常出版、以資慶祝、特此佈聞、

本報編輯部啓事

今日因稿件太多、外間來稿皆未登載、訪員諸君仍當續寄。

行王道市民謳歌

董地方處長作詞
宋市長秘書作曲

滿洲立國　如日晶晶
大同王道　澤被群生
推行仁政　自我新京
努力建設　福利是競
樹之模楷　遐邇風行
市民寄托　安樂昇平
東亞樂土　從茲觀成
萬萬萬歲　永享譽亨

寶	太	隆	二元
會	合	二	一元
謙	益	東	二元
集	升	齋	二元
慶	發	號	二元
春	外	合	二元
養	元	金	二元
鎮	茗	春	二元
玉	增	棧	三元
恒	增	利	二元
益		長	一元

天合慶	二元
永衡通	五元
萬源合	二元
天興福工廠	二元
積德泉	二元
天興福第一粉廠	二元
裕昌源製粉工廠	二元
福順厚	二元
巨昌棧	二元
福合億	二元
洪發選	二元
傳文棧	二元
大同粉棧	二元
通吉棧	二元
東信長	二元
新泰湧	二元
裕成福	二元
和利和	二元
餘巨書	三元
洪發合	二元
益發棧	一元
廣合源	一元
成發成	一元
同合盛	一元
東永茂	五元
公成祥	一元

滿洲建國紀念

河山永固

齊齊哈爾電話局長 韓樂春

大同報總社建國週年紀念祝詞

皇皇斯土　建國滿洲
登固民族　聯絡亞歐
施行仁政　慶祝一週
編年紀月　萬世常庥

奉山鐵路管理局長 闞鐸

爲大同報社改組祝詞

大刊超升　是等正覺
同善知識　開示精確
報運廣舌　普度迷濁
社會歸依　果重山嶽

新京特別市政公署地方處長 董陽

大同報建國周年增刊祝詞

國家締造創業維艱新基克
奠闓澤旁延允文允武無黨
無偏於維貴報刊維此鴻篇
聲華日茂義緼畢宣承平鼓
吹以廣流傳

李紹庚 拜祝

本報啓事

本報收到各界慶祝祝詞甚多、原擬增加篇幅悉數刊登、孫奈印機臨時損壞迫不得已、改於四日刊出、乞各界見諒

本報社謹啓

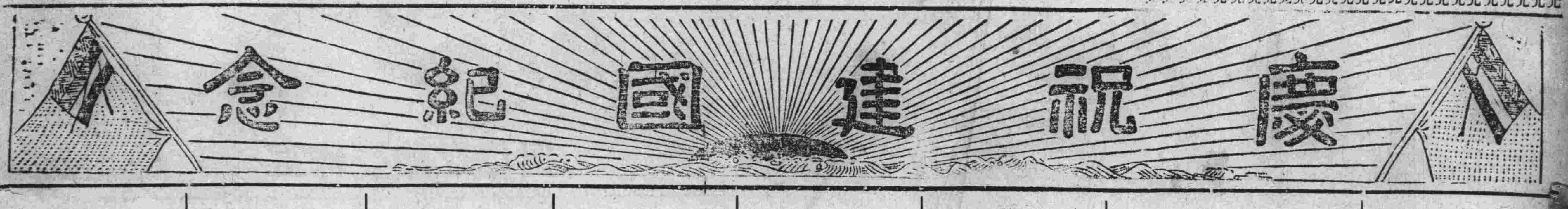

立法院長 趙欣伯

吉林教育廳長 榮孟枚

哈爾濱呼海鐵路公司

東省特別區教育廳長 梁禹襄

濱江鹽倉 倉長 普興 副倉長 馬熙純

哈爾濱市市長 呂榮寰

哈爾濱世界慈善會聯合總會

警務科長 尹永禎
瀋陽警察廳廳長 齊恩銘
首席督察長 鄭子東

新京電報電話局長 王家棟

拉哈站大同報分社 兼訥河縣分館 呂榮久

祝大滿洲國建國一週年

仁丹

宜爲常用之仁丹

與人面談時口內噴出仁丹薰香
自然品高適意妙在其中矣

病家牀室問疾往來一服仁丹心安意暢

精神恍惚時思想事物時試將仁丹
靜含舌上味精神爽

吃飯吸煙前後必想及服用仁丹

銀粒仁丹

紅粒仁丹

宜作要藥之仁丹

胃腸常弱之人
請當常服藥食後每次必連用四五粒因爲
仁丹爲强胃潤腸特效之貴重藥故也

神氣不足疲勞時
只用仁丹七八粒忽然氣爽神淸補充適度興
奮與活精力立治復原

時常頭痛眩暈的人
亦請將仁丹當常服藥每次續用二三粒因能
寧神舒氣頭腦活潑淸新必自仁丹得之

救急常備藥
宜隨時預備仁丹傷食、頭痛、牙痛時救
急醫治一服而愈

紅粒仁丹

五錢	十錢	五十錢	七十錢
小包	中包	特利包	大包
二十粒裝	六十粒裝	三百二十粒裝	四百二十粒裝

赤粒仁丹

十錢	二十錢	三十錢	五十錢	五十錢	一圓
		帶滿洲藥盒附	帶家庭藥盒附	德用包	德用滿洲包
百五十粒裝	三百二十粒裝	四百粒裝	九百粒裝	壹千粒裝	二千二百粒裝

銀粒仁丹 三十錢包內 夾呈
銀粒仁丹 五十錢包內 夾呈